

CIMETIERE MILITAIRE DU COMMENWEALTH MAI 1940

Ces tombes rendent un témoignage éloquent à la qualité de l'amour et à la suprématie du sacrifice humain de ceux qui don-
nèrent leur vie pour le Roi et la Patrie, et sûrement avant tout
pour ceux et celles qu'ils aimaient.

Impossible de calculer le prix de ce sacrifice-là. Nous ne pou-
vons que spéculer sur la richesse de la contribution que ces
hommes auraient offerte à leur famille, à leur communauté loca-
le, à leur nation, s'ils n'avaient pas été fauchés dans la fleur de
leur jeunesse.

*(extrait de l'allocution prononcée par le pasteur John Hennings,
le 20.05.90)*

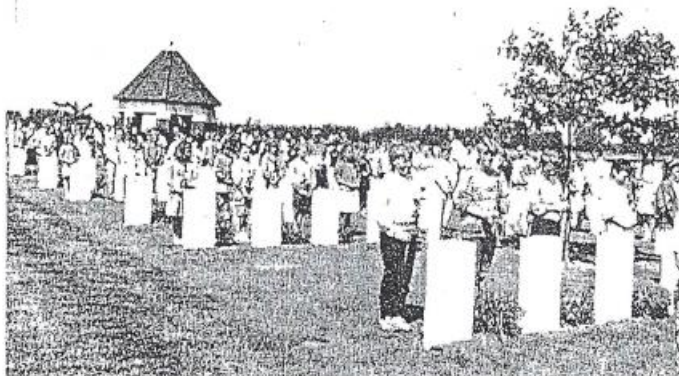

*Moment particulièrement émouvant au cours de la cérémonie du sou-
venir qui s'est déroulée le 18 mai 1990.
Les enfants des écoles relayaient, dans un sens, les petits-enfants ou les
familles des militaires inhumés.*

Document édité par l'Administration Communale de Pecq, Place 7 - 069/55.73.14
D'autres circuits y sont disponibles pour les villages d'Hérinnes, Pecq, Obigies et
Warcoing.

PROMENADE d'ESQUELMES SUR ESCAUT

En empruntant la route Tournai-Courtrai, vous aper-
cevrez à un certain moment à votre droite, une
route bordée de chênes qui vous conduira au villa-
ge d'Esquelles et à son église romane.

Esquelles est un petit village de la Commune de
Pecq - 234 hectares et quelques 90 habitants - situé
dans un cadre verdoyant, entre la route nationale
50 et la rive gauche de l'Escaut.



SON
EGLISE
MILLENAIRE

POUR CE PARCOURS

Suivre les
flèches sur
panneau
jaune

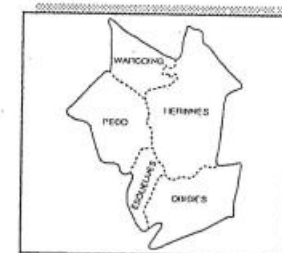

Cette promenade est placée sous l'attention vigilante des élèves du Lycée CH. Plisnier Dottignies-Pecq

1. Le fléchage n'existe plus –
2. Les différentes brochures ne sont plus disponibles à la Commune – en attente de mise à jour des parcours ...

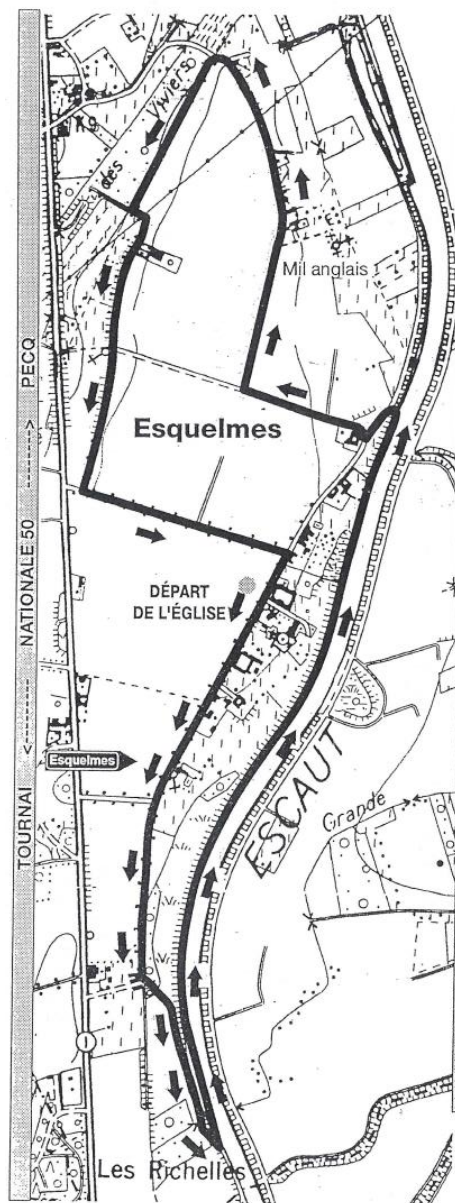

PROMENADE D'ESQUELMES 7 KM

Départ : Eglise Saint-Eleuthère
Elle est un beau témoin roman du XI^{ème} siècle en petits moellons de calcaire de Tournai. On dit qu'elle serait la plus ancienne église de Belgique, voire d'Europe occidentale. Elle aurait été édifiée à l'emplacement d'un ancien temple païen.

Rue du Village 9 : Ferme du Paradis
Datée de 1757, elle est un large quadrilatère bâti principalement en briques.

Chemin agricole : à votre droite, le château d'Esquelmes
Au cœur du grand parc boisé, importante construction en briques et pierre ocre remontant probablement au XVI^{ème} siècle comme en témoignent quelques vestiges, mais presque entièrement refaite en 1950, dans le style d'origine.

Chemin de halage : l'Escaut
Aménagement du cours de l'Escaut vers les années 1965.
A votre droite : la plaine alluviale : le Mont-St-Aubert, Obigies et son église, la zone humide de Léaucourt.
A votre gauche : la première portion de la zone habitée du village.

Rue de la Garenne : Cimetière militaire du Commonwealth 1940
Témoin de la bataille de l'Escaut qui fut, du 19 au 23 mai 1940, le théâtre de combats brefs et violents, souvent acharnés entre les éléments de l'arrière-garde britannique et des pointes avancées de la VI^{ème} armée allemande.

Pavé de la Chapelle : chapelle Notre-Dame de la Miséricorde
Invoquée pour les « fièvres ».

Drève bordée de chênes

Rue du Village 11 : ferme de Watriont
Datée de 1771, vaste quadrilatère dont les bâtiments sont en briques.
Petit oratoire néo-classique du XIX^{ème} siècle.

Rue du Village 10 : le grand bâtiment est la cure.

Arrivée : église Saint-Eleuthère.



12635817 | Marche | Esquelmes 6 km 650
Pecq → Pecq
→ 6.659 km ↑ 16 m ↓ 15 m ↓ 12 m ↑ 19 m



Le **graphisme ci-dessus** (Openrunner) est celui de la balade de reconnaissance du 1^{er} mars 2021. (voir projet « Balades et petit patrimoine » du CCCA)

Le départ est le parking de l'Escanguilles en bord d'Escaut, puis nous avons rejoint l'église via l'entrée arrière du cimetière.

A (arrivée) & D (départ) sont inversés ...

Les chiffres de 1 à 5 représentent le nombre de km atteints à l'endroit spécifié.
Le 4 (4^e km) est aussi le Cimetière militaire anglais

La **partie gauche** est le dos de la brochure en page 1.